



Centro de Bem Estar Social
de **Marinhais**

Relatório de Actividades 2016

Objectivos atingidos, grau de realização dos programas e recursos utilizados.



Março 2017

Índice

Corpos Sociais	2
Introdução	3
1. Instituição	5
1.1 Organograma Institucional	6
1.1 Respostas Sociais	7
1.2 Serviços / Parcerias	7
1.3 Outras Informações Institucionais	12
2. Estrutura Organizacional de Recursos Humanos	13
2.1 Estrutura de Recursos Humanos	13
3. Actividades.....	16
3.1 Actividades de Centro de Dia	16
3.3 Actividades de Creche e Jardim de Infância	20
3.4 Actividades abertas à Comunidade	27
Divulgação, Distribuição e Aprovação.....	30

Corpos Sociais

ASSEMBLEIA GERAL

Presidente: Joaquim Jesus dos Santos

1º Secretário: Olga Isabel Santos Coimbra

2º Secretário: António Fernando Santos Casimiro

DIREÇÃO

Presidente: Joaquim Marinheiro Leal Adão

Vice- Presidente: José Luís Coelho Pinheiro

Secretário: Joaquim António Correia Cardoso

Tesoureiro: José Gabriel de Almeida Marques

Vogal: João António Santos Silva

CONSELHO FISCAL

Presidente: José João Leal Gregório

1º Vogal: Carminda das Neves Cartém dos Santos

2º Vogal: Maria Amália Gregório da Silva Nunes

Directora de Serviços: Lúcia Maria Batista David Pereira Moura

Directora Pedagógica: Cândida Marina Pinto de Castro Penteadó

Introdução

Este relatório pretende transmitir os objectivos atingidos, o grau de realização dos programas/parcerias e actividades desenvolvidas durante o ano de 2016.

Foi num contexto social, económico e financeiro de grande instabilidade, com um número cada vez maior de pessoas e famílias a necessitar de ajuda que o Plano de Actividades 2016 foi concebido. Conscientes destas dificuldades, fixamos os nossos objectivos nas seguintes áreas:

- 1) A sustentabilidade da instituição;
- 2) A garantia de serviços de qualidade;
- 3) O rigor na gestão, no planeamento e na avaliação das actividades;
- 4) A criatividade na procura de novas soluções e iniciativas;
- 5) O trabalho em parceria;
- 6) O trabalho em equipa.

Estes objectivos pretendiam garantir a melhoria contínua dos nossos serviços, responder de forma completa e integrada aos nossos utentes: crianças, idosos e famílias desfavorecidas, tendo sempre em mente:

A nossa MISSÃO: Melhorar a qualidade de vida das pessoas.

A nossa VISÃO: Promoção da coesão social proporcionando oportunidades, segurança, assistência e dignidade a todos os nossos utentes: crianças, idosos e famílias desfavorecidas.

Os nossos VALORES:

- **Ética:** Desenvolver a nossa actividade de forma responsável, leal, cooperante, com práticas equitativas e assegurando a confidencialidade dos dados e dos processos, gerando a confiança dos nossos Colaboradores, Clientes, Famílias e Comunidade.

- **Respeito:** Reconhecer e valorizar os direitos e deveres dos Clientes, Famílias e Colaboradores, agindo em conformidade.

- **Rigor:** Analisar e implementar as soluções mais adequadas a cada um dos nossos Clientes com total respeito pela sua individualidade.

- **Responsabilidade:** Decidir e actuar em conformidade com a Visão, Missão e Valores da Instituição. A responsabilidade diz respeito a todos, sendo inerente às funções de cada um, num contexto de trabalho em Equipa.

- **Solidariedade:** Atender às necessidades de protecção dos Clientes, Famílias e da Comunidade, auxiliando nos momentos difíceis, reflectindo um espírito de partilha e



disponibilidade.

- **Transparência:** Administrar com rigor e honestidade as nossas actividades de modo a que as práticas, decisões e funcionamento sejam comunicadas de forma clara e precisa.
- **Qualidade:** Promover a melhoria contínua da qualidade dos nossos serviços e garantir a eficácia que o Sistema de Gestão da Qualidade aponta.

1. Instituição

O Centro de Bem Estar Social de Marinhais – CBESM - é uma Instituição Particular de Solidariedade Social sem fins lucrativos, sediada na freguesia de Marinhais, concelho de Salvaterra de Magos, distrito de Santarém, tendo sido constituído em 1981.

O CBESM tem como objectivo contribuir para a promoção da população de Marinhais, em particular, e do concelho de Salvaterra de Magos, em geral, mantendo actividades destinadas ao bem-estar das crianças, dos idosos e da comunidade.

Caracteriza-se por ser uma organização estruturada que, no âmbito dos seus objectivos e população-alvo, dinamiza vários projectos e parcerias, estabelecendo ligações directas com outras entidades, como Autarquias, Centros de Saúde, Hospitais, Centro Regional de Segurança Social, Instituto de Emprego, Governo Civil, Estabelecimentos de Ensino, Comissão de Protecção de Crianças e Jovens (CPCJ), IPSS, Empresários, particulares, entre outros.

Localização: Rua de Macau, nº75, 2125-153 Marinhais

Telefone: 263 595 553/ 263 595 563

Fax: 263 595 553

Email: geral@cbesmarinhais.pt

Site: www.cbesmarinhais.pt

Facebook: <https://www.facebook.com/cbesmarinhais>

1.1 Organograma Institucional

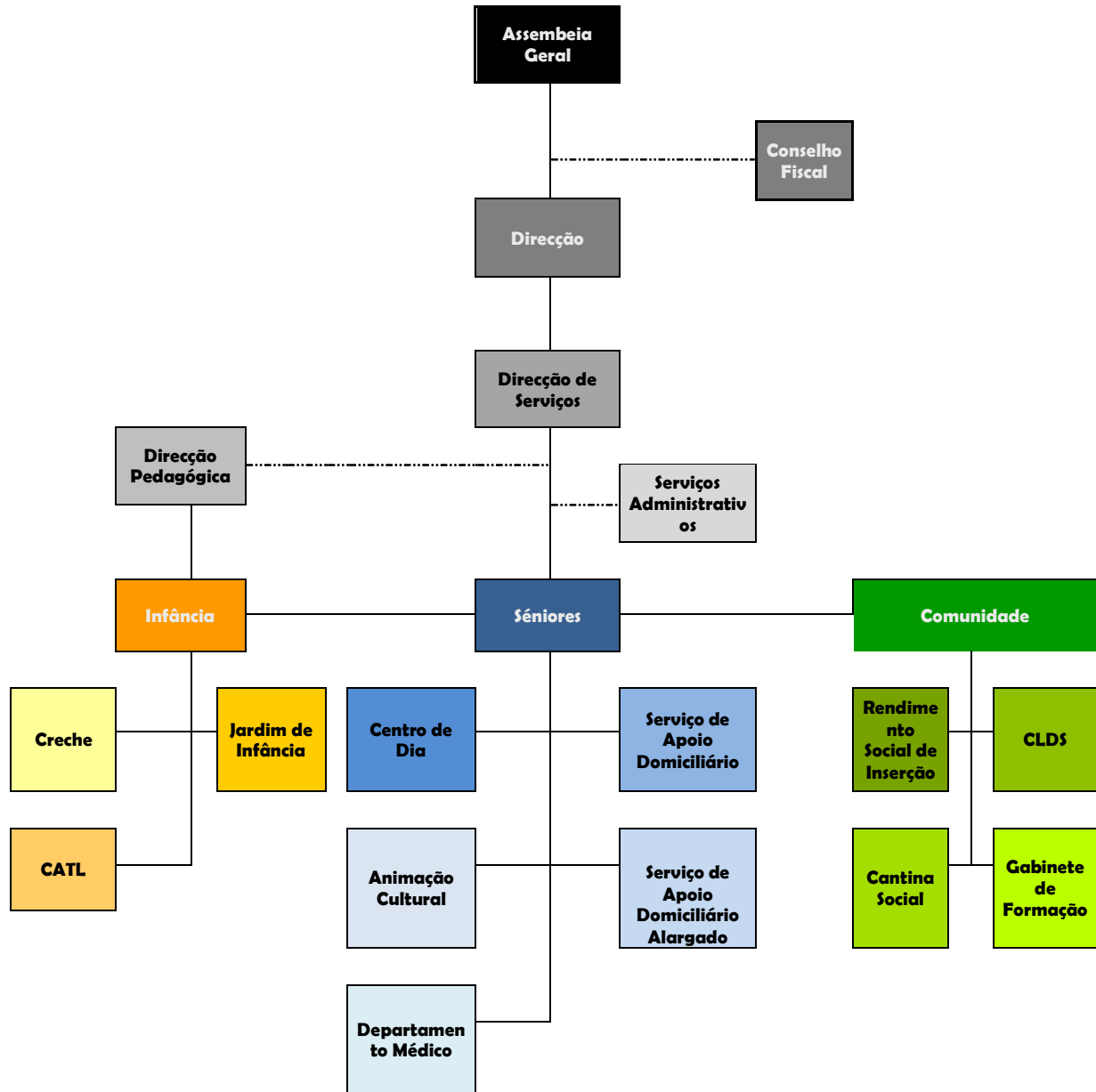

1.1 Respostas Sociais

Centro de Dia e Apoio Domiciliário

Nos serviços de Centro de Dia e de Apoio Domiciliário, durante o ano de 2016 conseguimos manter ocupadas as capacidades máximas destas respostas sociais, ultrapassando por vezes o número do Acordo Protocolado.

Centro de Dia – 60 clientes

Apoio Domiciliário – 30 clientes

Apoio Domiciliário Alargado – 10 clientes

Creche, Jardim de Infância e CATL

A **Creche** dispõe de 3 salas: berçário, sala de 1 ano e sala de 2 anos com lotação para 45 crianças.

O **Jardim de Infância** tem acordo para 37 crianças, nas salas de 3/ 4 anos e de 5/ 6 anos.

O **Centro de Actividades de Tempos Livres (CATL)** para crianças com idades compreendidas entre os 6 e os 12 anos e/ ou que frequentem o 1º ciclo ou o 2º ciclo, com protocolo celebrado para 12 crianças.

Resposta Social	Acordo	Efectivos no final ano lectivo 2015/2016
Creche	45	44
Pré-Escolar	37	36
CATL	12	10

1.2 Serviços / Parcerias

Cantina Social

A Cantina Social do CBESM a funcionar desde Novembro de 2012, em 31 de Dezembro de 2014 fornecia diariamente 100 refeições a famílias socialmente desfavorecidas. No entanto, salientamos que em determinados meses este número aumentou, tendo atingido as 115 refeições diárias.

Equipa Multidisciplinar do Rendimento Social de Inserção (RSI)

Dando continuidade ao trabalho desenvolvido pela Instituição, desde o início da medida Rendimento Mínimo Garantido, a actual Equipa Multidisciplinar de Rendimento Social de Inserção que acompanha as famílias beneficiárias de todo o Concelho de Salvaterra de Magos, durante este ano acompanhou 288 processos abrangendo 577 pessoas.

No ano de 2016 o acordo foi alargado em termos territoriais, para o concelho de Benavente, estando a equipa a trabalhar as freguesias de Benavente, Santo Estevão, Foros de Almada e Foros da Charneca.

Contrato Local de Desenvolvimento Social 3G – Com.Unidades (CLDS 3G)

O CLDS é um projecto concelhio, promovido pela Câmara Municipal de Salvaterra de Magos, executado pelo Centro de Bem Estar Social de Marinhais e tutelado pelo Instituto da Segurança Social trabalha três eixos de intervenção:



1. **Emprego, Formação e Qualificação;**
2. **Intervenção Familiar e Parental, preventiva da Pobreza Infantil;**
3. **Capacitação da Comunidade e das Instituições.**

Teve início em janeiro de 2016, composto por uma equipa técnica de 5 elementos.

Durante o ano de 2016 foram realizadas inúmeras actividades pelos 3 eixos de intervenção, e para diversos públicos-alvo, desde desempregados, beneficiários de RSI, associações, empresas, IPSS, alunos dos vários anos de escolaridade, pais e comunidade em geral.

Eixos de Intervenção	Número Destinatários
Emprego, Formação e Qualificação	1.337
Intervenção Familiar e Parental, preventiva da Pobreza Infantil	2.958
Capacitação da Comunidade e das Instituições	115
TOTAL	20

Fundo Europeu de Auxílio aos Carenciados (FEAC)

Os Serviços Centrais estão a reestruturar o Fundo e por este motivo, em 2016 não foi houve distribuição de alimentos.

Banco de Bens Doados

Durante este ano continuámos a receber diversos tipos de produtos não alimentares (produtos de higiene pessoal e da casa, tinta, etc.) do Banco de Bens Doados, os quais são direccionados para as famílias mais carenciadas da comunidade e para uso da Instituição.



Banco Alimentar

O CBESM enquanto parceiro do Banco Alimentar, à semelhança dos anos anteriores, participou nas campanhas semestrais de recolha de alimentos e no seu transporte para o Banco Alimentar de Santarém. Como entidade beneficiária, recebemos mensalmente o respectivo cabaz de alimentos para consumo na Instituição e distribuição a famílias carenciadas.

É de salientar o facto de praticamente todos os colaboradores da Instituição participarem nesta iniciativa.



Cabazes Familiares

No decorrer do ano 2016, a Instituição preparou e distribuiu, a famílias carenciadas do concelho de Salvaterra de Magos, 28 cabazes alimentares.

Para a composição destes cabazes utilizamos produtos provenientes do Banco Alimentar e do Banco de Bens Doados e por vezes da própria Instituição, a nível dos bens perecíveis (carne, peixe, etc.).

Projecto Saúde +

No ano de 2016 a Instituição continuou a proporcionar serviços na área da saúde, com o acompanhamento médico três vezes por semana na Instituição e os serviços de enfermagem a tempo inteiro.



Protocolo com Direcção Geral de Alimentação e Veterinária

Em Outubro de 2013 foi celebrado o referido Protocolo que prevê a cedência de produtos agrícolas e hortícolas produzidos no Núcleo de Ensaios e Controlo do Escaroupim ao Centro de Bem Estar Social de Marinhais, para seu uso ou distribuição de carácter gratuito.

Doações	Morangos	Melão	Meloa	Melancia
1ª	31	73	22	90
2ª	51			93
3ª	100			
4ª	95			
5ª	62			
6ª	58			
TOTAL/Kg	397	73	22	183

Outras Doações Alimentares

O CBES Marinhais recebeu doações de particulares, nomeadamente:

Batatas	55 Kg
Morangos	4 Kg
Pêssegos	300 Kg
Feijão verde	15 Kg
Alface	18 Kg
Pepino	8 Kg
Cenoura	28 Kg
Repoulho	26 Kg
Courgette	3 Kg
Pimentos	4 Kg
Limão	9 Kg
Melão	77 Kg
Couve Preta	6 Kg
Tomate	50 Kg
Espinafres	10 Kg
Ovos	187 un.

Salientamos que durante todo o ano as cenouras consumidas nesta Instituição (média de 5.200 kg) são doadas pela empresa **Jorge Caseiro, Ida**.

O CBES Marinhais tem também Protocolo com o **Continente**, de onde recebemos produtos alimentares de curta duração e produtos não alimentares com pequenos defeitos.

Protocolos de Formação

Dando continuidade à parceria desenvolvida com o Gabinete em anos anteriores, foi feita uma candidatura à formação financiada no âmbito do Programa Portugal 2020. A aguardar aprovação, esta candidatura permitirá ao Centro de Bem-Estar Social de Marinhais promover formação nas áreas de Apoio à Infância e Apoio à Geriatria possibilitando uma vez mais a abertura das mesmas à comunidade.

Outro dos protocolos de parceria, estabelecido com a Nersant, permitiu ao Centro de Bem-Estar Social de Marinhais a candidatar-se à formação interna financiada pelo IEFP, através da Medida Cheque Formação, no âmbito do Programa Portugal 2020. Esta foi aprovada e permitirá dinamizar formação interna aos colaboradores da Instituição. Terá início em abril 2017.

1.3 Outras Informações Institucionais

Site do CBES Marinhais/Facebook

Em 2015 foi lançado o site do Centro de Bem Estar Social de Marinhais, que contém informações institucionais e informações relativas às suas respostas sociais, assim como a projectos e atividades que desenvolve.



O Centro de Bem Estar Social de Marinhais continua com a sua página do Facebook, www.facebook.com/CBESMARINHAI, criado em 2013, estando o seu número de amigos a aumentar de dia para dia, registando a 31 de Dezembro 2016, 740 gostos.



2. Estrutura Organizacional de Recursos Humanos

2.1 Estrutura de Recursos Humanos

Centro de Dia

No ano de 2016, a Instituição dispunha dos seguintes colaboradores:

Quadro	Número
Directora Serviços	1
Enfermeira	1
Escriturária Principal	1
Escriturária de 1ª	1
Cozinheira Chefe	1
Cozinheira de 1ª	1
Cozinheira de 3ª	3
Ajudante de Cozinha	4
Ajudante de Refeitório	1
Encarregada de Serviços Gerais	1
Ajudante de Acção Directa	7
Lavadeira	2
Ajudante de Lavandaria	1
TOTAL	25

Equipa RSI

A Equipa de RSI dispõe dos seguintes colaboradores:

Equipa de RSI	Número
Psicóloga	1
Assistente Social	1
Socióloga	1
Ajudantes de Acção Directa de 2ª	3
TOTAL	6

Equipa CLDS 3G

A Equipa do CLDS 3G dispõe dos seguintes colaboradores:

Equipa CLDS 3G	Número
Coordenadora	1
Psicóloga	1
Educadora Social	1
Socióloga	1
Animadora Sociocultural	1
TOTAL	5

Mãe Galinha

A Mãe Galinha dispõe dos seguintes colaboradores, durante o ano lectivo 2015/ 2016:

Quadro	Número
Directora Pedagógica	1
Educadores de Infância Creche	2
Educadores de Infância Jardim de Infância	2
Professora de 1º Ciclo	1
Ajudantes de Acção Educativa de Creche	5
Ajudantes de Acção Educativa de Jardim de Infância	2
Ajudantes de Acção Educativa do Sector de Apoio	5
Ajudantes de Acção Educativa inicio ano lectivo 2016/ 2017	2
TOTAL	20

Avença

O CBESM conta com 4 profissionais através de avença, sendo eles um médico, um contabilista, uma advogada e uma jardineira.

Instituto de Emprego e Formação Profissional

A Instituição continuou em 2016 a desenvolver um estreito trabalho de parceria com o IEFP, continuando a ser entidade enquadradora de vários projectos co-financiados.

Tipo de Contrato	2016
CEI	2
CEI +	10
CEAEE	1
Medida Estímulo	5
TOTAL	18

- Contractos Emprego Inserção (CEI): Programa para desempregados a receber subsídio de desemprego. Por estarem integrados neste programa recebem mais 20% do valor do subsídio, com a duração máxima de 1 ano.

- Contrato Emprego Inserção + (CEI+): Programa destinado exclusivamente a beneficiários do Rendimento Social de Inserção. Os beneficiários inseridos neste programa recebem o valor do IAS, em 2016 no valor de 419,22€. Este valor é deduzido ao montante recebido pelo agregado familiar do RSI.

- Programa de Emprego e Apoio à Qualificação de Pessoas com Deficiência e Incapacidade – Contrato de Emprego Apoiado em Entidades Empregadoras (CEAEE): visa proporcionar às pessoas com deficiência e incapacidade, o exercício de uma actividade profissional e o desenvolvimento de competências pessoais, sociais e profissionais necessárias à sua integração, sempre que possível, em regime normal de trabalho.

3. Actividades

3.1 Actividades de Centro de Dia

Dando continuidade ao trabalho que tem vindo a ser desenvolvido na área da Animação Cultural, no ano de 2016 continuámos a realizar actividades que promovessem as áreas física/motora e cognitivo/mental. Essas áreas foram trabalhadas através de actividades de expressão oral e corporal, de expressão plástica, actividade lúdicas, promoção da vida diária e actividades religiosas e sociais.

Para além das actividades planeadas semanalmente durante todo o ano, o CBESM promoveu actividades intergeracionais entre o Centro de Dia e a Mãe Galinha. Sempre que possível são planeadas actividades entre os mais novos e os utentes de Centro de Dia.

Actividade de Expressão Plástica, Pintura, Ginástica, Bingo, Religiosas – todo o ano



Dia de Reis – Interação com utentes e Mãe Galinha



Carnaval : Baile no Centro de Dia - Fevereiro



Dia do Pai - Bingo



Dia da Mãe - Bingo



Participação em Atividades Desportivas Intergeracionais

Terapia do Riso com Manuela Mendes

Encontro de Gerações
Miúdos e Graúdos pelo Desporto

Atividades de desporto intergeracional no concelho, com a participação dos técnicos de desporto da Câmara Municipal de Salvaterra de Magos

Às 10:30h

- 26 de abril** | Ringue Desportivo de Muge
- 27 de abril** | Ringue Desportivo da Glória do Ribatejo
- 29 de abril** | Marinhais no Largo da República (Junto ao Mercado de Cultura)
- 04 de maio** | Foros de Salvaterra no Parque de Jogos e Lazer
- 11 de maio** | Ringue Desportivo do Granho
- 12 de maio** | Salvaterra de Magos no Ringue Desportivo (Junto ao Parque Infantil)





Dia da Liberdade – 25 de Abril



Passeios pela Vila



Passeio da Câmara Municipal de Salvaterra de Magos
a Tomar



Dia de São Martinho – 11 de Novembro



Dia do Idoso – 1 de outubro – Cinema com Canção de Lisboa



Festa de Natal no Centro de Dia - Dezembro



3.3 Actividades de Creche e Jardim de Infância

O Projecto Curricular 2015/ 2016 da Creche e Jardim de Infância Mãe Galinha “Sou Um Cidadão do Mundo”. Este Plano Anual de Actividades centrou-se no tema Multiculturalidade e todas as actividades procuraram abordar este assunto com as crianças, indo ao encontro dos seus interesses e necessidades. Como a avaliação deve ser feita “para a aprendizagem e não da aprendizagem” (Lopes da Silva, 2016, p.17), queremos que este relatório sirva para nos situar sobre o trabalho pedagógico até então realizado e para nos elucidar sobre abordagens a considerar no futuro.

Actividades realizadas no ano lectivo 2015/ 2016:

Nome da Actividade	Data	Local	Público-alvo
<ul style="list-style-type: none"> ▪ Dia Internacional do Idoso ▪ Dia Internacional da Música 	1-10- 2015	Exterior Creche Mãe Galinha	Utentes do Centro de Dia Crianças
<ul style="list-style-type: none"> ▪ Dia Mundial da Alimentação 	16-10-2015	Refeitório	Crianças
<ul style="list-style-type: none"> ▪ Visita à exposição Aviplanta 	16-10-2015	Recinto da Comissão de Festas de Marinhais	Crianças
<ul style="list-style-type: none"> ▪ Teatro “A Cinderela” 	22-10-2015	Cineteatro de Benavente	Crianças
<ul style="list-style-type: none"> ▪ Halloween 	30-10-2015	Salas Mãe Galinha	Crianças
<ul style="list-style-type: none"> ▪ Venda de Broas 	03-11-2015	Creche Mãe Galinha	Famílias
<ul style="list-style-type: none"> ▪ Dia Mundial Contra o Racismo 	09-11-2015	CATL	Crianças
<ul style="list-style-type: none"> ▪ Dia de S. Martinho e venda de castanhas 	11-11-2015	Vila de Marinhais Centro de Dia	Utentes do Centro de Dia Comunidade
<ul style="list-style-type: none"> ▪ Comemoração “Dia do Pijama” 	20-11-2015	Salas Mãe Galinha	Crianças
<ul style="list-style-type: none"> ▪ Atividade de Articulação com o 1ºCiclo 	novembro 2015 a março 2016	Centro Escolar	Crianças



▪ Hora do Conto com Pedro Leitão	11-12-2016	Centro Escolar	Crianças
▪ Festa de Natal	18-12-2015	Restaurante “O Pinto”	Crianças Famílias
▪ Circo do Coliseu	23-12-2015	Coliseu dos Recreios	Crianças
▪ Dia Mundial da Paz	04-01-2016	CATL	Crianças
▪ Carnaval	05-02-2016 08-02-2016	Centro de Dia Sala dos 2 Anos	Crianças
▪ Dia da Multiculturalidade	05-02-2016	CATL	Crianças
▪ Dia dos Namorados/Amigos	14-02-2016	CATL	Crianças
▪ Programa “Saúde Oral”	16-02-2016	Salas de Pré-Escolar	Crianças
▪ Dia do Pai	19-03-2016	Salas Mãe Galinha	Famílias
▪ Dia da Árvore e ▪ Dia Mundial da Floresta	21-03-2016	Salas e Exterior junto ao Centro Escolar	Crianças
▪ Páscoa	24-03-2016	Salas Mãe Galinha	Crianças
▪ Alimentação Saudável - Nutricionista Sílvia Neves	14-04-2016	Sala 5/6 Anos	Crianças
▪ Dia Mundial do Livro	16-04-2016	Salas Mãe Galinha	Crianças
▪ Dia da Liberdade	22-04-2016	CATL	Crianças
▪ Dia da Mãe	29-04-2016	Salas Mãe Galinha	Famílias
▪ Mês Prevenção Maus Tratos na Infância (Zumba)	29-04-2016	Exterior do Centro Escolar	Crianças
▪ Atividades Desportivas Intergeracionais (CLDS)	30-04-2016	Jardim do Mercado da Cultura	Crianças Comunidade
▪ Dia da Espiga	04-05-2016	Vila de Marinhais	Crianças



▪ Programa Educativo “Nestlé” Crianças Saudáveis	04-05-2016	Salas de Pré-Escolar	Crianças
▪ Piscinas de Salvaterra de Magos	06-05-2016	Complexo Desportivo de Salvaterra de Magos	Crianças
▪ Hora do Conto Feira do Livro	06-05-2016	Mercado da Cultura	Crianças
▪ Dia da Europa	09-05-2016	CATL	Crianças
▪ Projeto “As Comidas do Mundo”	23 a 27 maio 2016	Refeitório	Crianças Famílias
▪ Dia da Criança	01-06-2016	Exterior da Creche Mãe Galinha	Crianças
▪ III Caminhada Mãe Galinha	05-06-2016	Exterior da Creche Mãe Galinha Ruas de Marinhais	Crianças Famílias Comunidade
▪ Festa de Final de Ano	17-06-2016	Parque Exterior	Crianças Famílias
▪ Arraial de S. João	24-06-2016	Exterior do CBES de Marinhais	Crianças Famílias Comunidade
▪ Passeio de Finalistas	18-07-2016	Jardim Zoológico de Lisboa	Crianças Famílias
▪ Dia dos Avós	26-07-2016	Salas Mãe Galinha	Avós

Alimentação Saudável - Nutricionista



Articulação com o 1º Ciclo



Actividades desportivas Intergeracionais - CLDS



Carnaval



Dia de S. Martinho



Dia do Pijama



Dia Internacional do Coliseu



Dia da Árvore e Dia Mundial da Floresta



Dia do Pai e Dia da Mãe

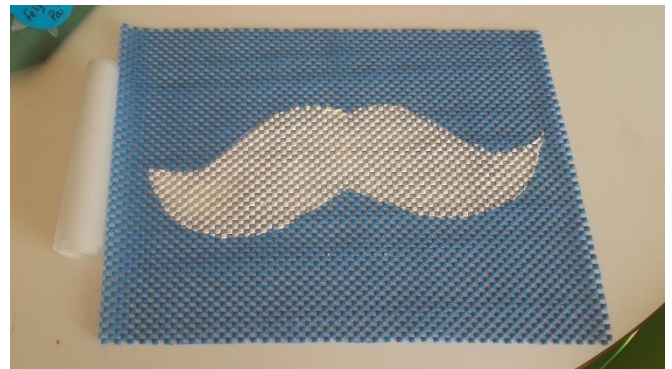

Dia da Alimentação



Dia da Criança



Dia Mundial do Livro



Festa de Final de Ano



Festa de Halloween



Hora do Conto – Feira do Livro



Hora do Conto – Pedro Leitão



Caminhada Mãe Galinha



Mês da Prevenção de Maus Tratos - CPCJ



Musical da Cinderela



Piscinas Municipais



Programa Educativo Nestlé



Programa Saúde Oral



Projecto Multiculturalidade



Teatro A Birra do Pai Natal



Visita à Aviplanta



CATL – Dia da Europa

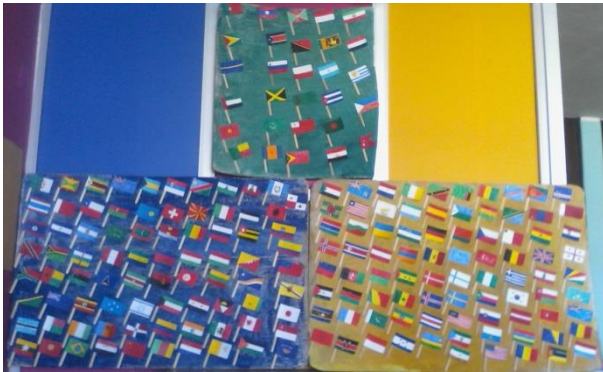

CATL – Dia da Paz



Dia da Multiculturalidade



Dia Mundial Contra o Racismo



Centro de Dia – Dia de Reis



Centro de Dia - Dia do Idoso



Centro de Dia - Marchas de Santo António



Centro de Dia -Páscoa



3.4 Actividades abertas à Comunidade

No decorrer de 2016, foram realizadas actividades culturais/recreativas, dirigidas à comunidade em geral, com o intuito, não só de aproximar a Instituição da comunidade, como dar a conhecer o trabalho desenvolvido e também angariar pequenas contribuições monetárias para fazer face às necessidades existentes.

Actividades Abertas à Comunidade												
	Meses do Ano											
	J	F	M	A	M	J	J	A	S	O	N	D
Concerto Filarmónico da Banda Muge	X											
Arraial de S. João						X						
Tasquinhas de Verão								X				
IV Noite de Fados										X		
Um dia Solidário												X

Concerto Filarmónico da Banda Muge



Arraial de S. João



Tasquinhas de Verão



IV Noite de Fados



Um Dia Solidário



Divulgação, Distribuição e Aprovação

Após a aprovação, todas as folhas do presente Relatório de Actividades serão rubricadas pelos membros da Assembleia Geral no canto superior direito, excepto a última que deverá ser assinada pelos referidos membros.

Presidente da Assembleia Geral

Primeiro Secretário da Assembleia Geral

Segundo Secretário da Assembleia Geral

Marinhais, 1 de Março de 2016